ULTIMA EDIZIONE

TORINO
Anno II Num. 32
v. Roma - Gall. de *La Stampa*
Telefoni: dal 40-943 al 40-949

NUOVA
STAMPA SERA

ULTIMA EDIZIONE

ANNO DI ARMISTIZIO
6-7 Febbraio 1948
L. 15 (spedizione abb. postale)

INSERZIONI: S.P.I., via Santa Teresa 7, tel. 40-039, 53-961 — Prezzi per millimetro di altezza (larghezza una colonna): Annunci commerciali L. 70. Annunci finanziari e legali L. 90. Necrologie L. 80. Echi di cronaca e Speciali L. 150 la linea. Pubblicità economici vedere tariffa relativa. Pagamento anticipato. — Il giornale si riserva il diritto di rifiutare qualsiasi inserzione. — ABBONAMENTI (conto corrente postale n. 2/1260): Italia anno L. 3750, semestre L. 1900, trimestre L. 1000. Estero: anno L. 6000, semestre L. 3040, trimestre L. 1460. — Copie arretrate: presso do...

LA POLITICA

ATTO UNICO

(Qualsiasi riferimento a fatti e persone realmente esistenti è arbitrario e puramente casuale)

(La scena si svolge in un salottino della Presidenza; i personaggi sono: il Presidente del Consiglio, il Ministro del Bilancio, un usciere).

IL MINISTRO — Caro Presidente, quando mi facesti l'onore di chiamarmi a far parte come tecnico del tuo terzo Ministero, nell'accettare mi ero proposto uno scopo preciso: far cessare, una volta per tutte, l'eterno e vano rincorrersi tra prezzi e salari. Malgrado la mia fama di liberale e liberista, avevo anch'io il mio piano, e lo chiamo «piano» per indulgere alla moda corrente, altrimenti userei il vecchio termine, che mi è più caro, di programma. Applicando nello stesso tempo una rigida economia nella spesa, ed una accentuazione nella pressione fiscale, mi ripromettevo di portare in pareggio il bilancio; frenando leggermente il credito bancario, ed aumentando le importazioni di prodotti essenziali, mi ripromettevo di frenare l'ascesa dei prezzi; cessata la stampa di nuova carta-moneta, diminuito il credito, aumentata la merce, il «piano» — senza essere nè nuovo nè originale — poteva raggiungere lo scopo, e, soprattutto, possedeva una virtù rarissima nei «piani»: malgrado la disfatta del Governo e la indisciplina degli italiani, era attuabile.

IL PRESIDENTE — Caro ministro, non mi dici nulla di nuovo: io accettai il tuo programma; tu, malgrado le notevoli resistenze, lo hai attuato come hai potuto, anzi ha avuto successo. Se si tratta di rallegrarmi con te, sono pronto, e lo faccio volentieri.

IL MINISTRO — No, non è questo che voglio. Io sono un povero tecnico, che viene a confidare le sue pene all'uomo politico: vi sono fatti che solo un Dio può cancellare e far tornare nel nulla. Salvo errore, abbiamo avuto venti anni di fascismo, abbiamo perduto una guerra terribile e inoltre, nel frattempo, siamo aumentati di alcuni milioni; tutto ciò rende necessario che gli italiani, tutti gli italiani, si rassegnino, per qualche anno, a vivere più modestamente di quel che vivevano prima della guerra, e a lavorare di più. Ora, alcuni episodi recenti mi fanno pensare che gli italiani siano tutt'altro che disposti ad ammettere questa verità.

IL PRESIDENTE — Perchè dici questo?

IL MINISTRO — Tu sai che, malgrado che l'aumento delle spese ci abbia costretti a stampare nuovi miliardi, siamo tuttavia riusciti ugualmente ad ottenere una lieve contrazione nel costo della vita; ora, quel diabolico meccanismo che si chiama la scala mobile non ha tenuto il minimo conto di questa riduzione, ed è la prima volta, dall'anno-base 1938, che gli aumenti delle paghe operaie hanno non solo raggiunto l'aumento del costo della vita, ma lo hanno superato: lo stesso è accaduto per gli impiegati del settore bancario. Puoi immaginare quanto mi rallegro del benessere altrui, ma sono lussi che non possiamo permetterci.

IL PRESIDENTE — Perchè mai?

IL MINISTRO — E' semplice: l'esempio delle banche vale anche per le industrie e per tanti enti consimili: a furia di stipendi alti e di personale eccedente il fabbisogno, le banche oggi sono costrette, se vogliono pareggiare i loro bilanci, a non dare niente a chi deposita, ed a chiedere interessi usurai a chi prelava allo scoperto. Conseguimi il paradosso, ma, seguitando su questa strada, la gente cesserà di portare denaro alle banche, e queste smetteranno di prestarlo, per la ragione convincente che non ne hanno più. Lo Stato, cioè il contribuente, dovrà indubbiamente seguitare a pagare lo stipendio ai suoi ottantamila impiegati bancari — disoccupati di fatto se non di diritto — ma, e questo è il più grave, tutto il paese soffrirà della mancanza di credito, perchè il denaro finirà o imboscato nei nascondigli, come usava qualche secolo fa, o nelle mani degli strozzini.

IL PRESIDENTE — E allora, che cosa vuoi da me?

IL MINISTRO — A stasera il mio compito, lo quello di tecnico come potevo, l'ho svolto; adesso tocca a te che sei il politico.

IL PRESIDENTE — Caro Ministro, ti sembra facile! La nostra, benchè un po' traballante, è una democrazia a suffragio universale, e manca a tre mesi dalle elezioni.... Tra il bilancio dello Stato e il bilancio familiare quelli degli italiani che si preoccupano più del primo che del secondo si contano sulla dita. Paradosso per paradosso, io non posso fare una campagna elettorale al grido «Rallegratevi di morire di fame che il bilancio dello Stato è in pareggio!». I partiti al Governo ottengono voti dalla gente soddisfatta, non dai malcontenti, e, se non raccoglieremo noti, non solo io e te ce ne andremo a casa, il che almeno per me potrebbe anche essere una fortuna, ma lo sai chi verrebbe al posto nostro? Io non mi intendo troppo delle tue formule e delle tue teorie, ma sento che hai ragione: è impossibile perdere la guerra e pretendere di essere più ricchi di prima; l'Inghilterra ci insegna che anche la vittoria porta alla povertà; ma tu devi riconoscere che è anche impossibile chiedere ad un popolo senza rivalsa sacrifici e voti nello stesso tempo. Tu sai meglio di me che la politica, come del resto anche l'economia, è l'arte del possibile: so bene che non si difende abbastanza dalle continue richieste di denaro da parte dei nostri colleghi Ministri, so bene che ti lascio con le spalle scoperte ed esposte alle correnti fredde delle agitazioni sindacali e politiche, so bene che rischio di mandare in malora i frutti del tuo lavoro, ma tu devi anche ammettere che forse, proprio per questa mia arrendevolezza, ti sarà concesso un giorno di proseguire con maggior calma e serenità il tuo ingrato lavoro.

IL PRESIDENTE ed IL MINISTRO tacciono e sospirano.

(Entra dal fondo un usciere con due tazze di caffè).

Cala la tela.

Enzo Storoni

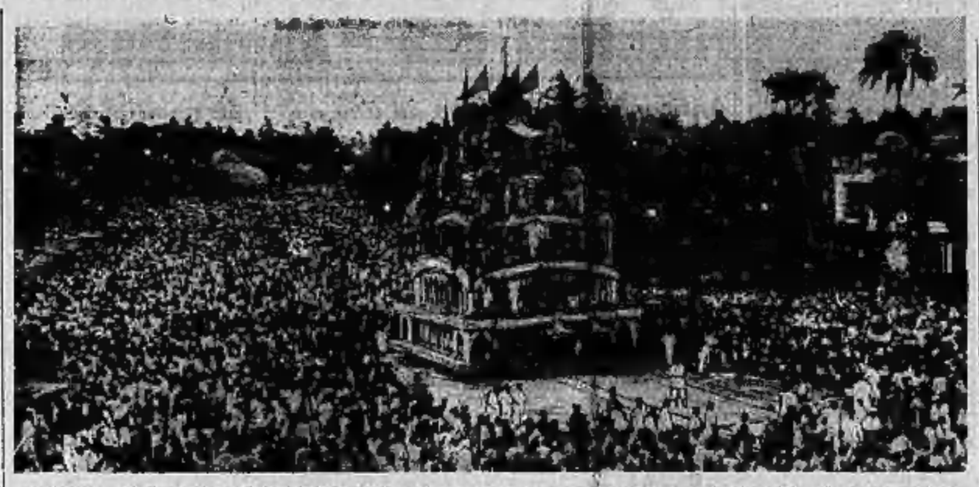

Tutti gli anni il Festival di Mahisadal (Midnapore) richiama una moltitudine di fedeli dai più lontani paesi dell'India. La processione del carro è la cerimonia tradizionale alla quale tutti vogliono partecipare. Il privilegio di trainare la mastodontica costruzione in legno spetta ai nobili che si prestano a centinaia.

Gran folla al processo iniziato stamane

La sezionatrice dell'ex-corista alla Corte d'Assise di Genova

Due perizie psichiatriche in contrasto: una definisce pazza l'omicida, l'altra la considera lucida al momento dell'orribile delitto

Genova, venerdì sera.

Alla nostra Corte d'Assise si è iniziato stamane il processo contro la spezzina Celeste Genova, che il 22 novembre 1945 uccise la propria padrona di casa, l'ex-corista lirica Italia Vannini, d'anni 60, straziando la dopo un litigio sorto per motivi di coabitazione.

La Vannini non intendeva più tenere in casa la Genova e questa non voleva lasciare l'alloggio. Il litigio degenerò e la Genova, perso il lume della ragione, strangolò l'avversaria. Uccisa la donna, la spezzina abbè in cucina, prese un grosso coltello, ritornò sul letto e tagliò prima la testa poi le gambe della Vannini, dicendone i resti in due valigie. La stessa notte dormì in quella camera insieme a un suo amante soprannominato «Giove», il quale, senza nulla sapere del fatto, la mattina dopo caricò la donna e le macabre valige sulla autoambulanza di cui era autista e le portò a Chiavari. Nella stazione di quella città la Genova depositò le valige e fece ritorno a casa.

Ma otto giorni dopo il fetore emanante dalle valige indusse il capostazione ad avvertire i carabinieri e il delitto venne alla luce. Brevi indagini portarono al fermo della Genova la quale dapprima negò, poi finì per confessare il delitto. Ora è chiamata a rispondere di esso davanti ai giurati.

La Genova è di famiglia non del tutto regolare. Uno zio paterno fu suicida per motivi familiari, un cugino è ricoverato all'ospedale psichiatrico di Volterra, un altro è dedicente ma in famiglia, il padre è deceduto alcoolizzato a 63 anni, tre fratelli sono morti per malattie acute. Nata a La Spezia il 30 giugno 1904, andò sposa a 16 anni al maresciallo Giovanni Rossi, di 16 anni più anziano di lei. Fuggì di casa nel '27 con due figli e un anno dopo fu sorpresa a Levanto in flagrante adulterio per cui venne condannata a 4 mesi di detenzione. Nel '30 si trasferì a Taranto convivendo con un maresciallo di Marina e nel '38 fu arrestata per furto di un anello e condannata a 42 mesi di reclusione.

A suo favore la Genova ha la perizia psichiatrica provocata dai suoi difensori, che ha stabilito che la donna, all'istante del mostruoso delitto, era in stato di istero-epilessia e, dopo aver rilevato che la donna è figlia di un alcoolizzato, sostiene la follia dell'imputata. L'accusa, a sua volta, ha a proprio vantaggio la perizia psichiatrica del perito del tribunale che esclude la pazzia dell'imputata e, pur considerandola affetta da emianestesia, la considera lucida al momento in cui reagì contro la Vannini e l'ammazzò; diventa irresponsabile poi quando infierì sul cadavere. La Corte è presieduta dal consigliere di appello Chiarini, P. M. Maltese. La Genova è difesa dagli avvocati Torraca della Spezia e Franchini di Genova; il figlio dell'uccisa si è costituito P. C. con il patrocinio dell'avvocato Formaggia della nostra città. Quando la Genova si presenta nella gabbia, un grande marmorio si leva dalla folla che gremisce il vasto salone del palazzo ducale; per la occasione, infatti, la Corte di Assise ha dovuto servirsi della sala che fino a poco tempo fa era adibita ai processi delle due corti speciali.

La spezzina, che è stata un tempo una bella donna, appare assai invecchiata; i 26 mesi di carcere preventivo sofferto hanno lasciato tracce visibili sulla sua persona e sul suo volto. Il presidente apre la seduta alle 10

Il Consiglio dei ministri riunito per l'esame dei problemi economici

I provvedimenti per la sicurezza pubblica al centro di vivaci polemiche - Mentre il governo precisa che alle organizzazioni di tipo militare è solo vietato di svolgere attività politica, Longo convoca i comandanti del Corpo Volontari della Libertà e annuncia per oggi una conferenza stampa

Roma, venerdì sera.

Il Consiglio dei Ministri si è riunito di nuovo stamane per l'esame dei problemi economici all'ordine del giorno, il più importante dei quali è quello riguardante la organizzazione dell'I.R.I.

Il decreto di convocazione dei comizi elettorali per il 18 aprile, sarà sottoposto oggi alla firma del presidente della Repubblica, unitamente al testo unico per la elezione della Camera dei deputati. Tale testo legislativo, insieme con la legge per la elezione dei senatori e il decreto presidenziale contenente la tabella dei collegi circoscrizionali del Senato, sarà pubblicato domani sulla «Gazzetta Ufficiale».

Da taluni decorre il termine di settanta giorni per la convocazione dei comizi, previsti dalla legge elettorale.

I comunisti e i socialisti manifestano la più grande soddisfazione perchè la data delle elezioni è ormai definitivamente fissata: ma tale soddisfazione non suona affatto come un consenso all'atto deliberato ieri dal Consiglio dei ministri.

Nenni dice che «Da Gasperi si è piegato a fissare la data delle elezioni che degenerano la morte del Governo nero», mentre i comunisti affermano che lo stesso De Gasperi «intimorito dalla viva reazione che l'opinione pubblica aveva opposto ai tentativi democristiani di rinviare le elezioni, pressato dalla campagna svolta dalla stampa democratica si è deciso a fissare la data di convocazione dei comizi elettorali».

Ma il Governo — sempre secondo l'opinione dei comunisti — «non ha rinunciato al suo criminoso tentativo di fare il possibile per non arrivare ai comizi elettorali o per arrivarci in un'atmosfera della massima tensione», e dicono che a quest'ultimo fine mirerebbero le leggi riguardanti la soppressione delle organizzazioni di tipo militare, il rastrellamento delle armi e il controllo sugli stranieri.

Sereno degli attacchi più vivaci, è l'on. Pacciardi il quale «per due volte — affermano i comunisti — aveva impegnato la sua parola d'onore, assicurando che l'annunciato decreto per le organizzazioni militari non sarebbe stato esaminato e approvato nella riunione di ieri del Consiglio». Questo decreto i social-comunisti lo definiscono «incostituzionale».

Per Nenni, Scelba ha mobilitato tutte le forze dell'ordine «per dare la caccia alla rivoltella dei braccianti e ai ricordi di guerra dei partigiani».

Egli si domanda che cosa c'entri l'art. 18 della Costituzione «che c'entri con le avanguardie giovanili e garibaldine che lottano per il rinnovamento del Paese».

L'on. Parri, invece, che fa parte del Comando Corpo volontari della libertà ed è uno dei più noti comandanti di formazioni partigiane, ha tenuto a distinguere fra l'A. N. P. I. e le brigate citate dal Nanni, che hanno scopo puramente politico.

L'on. Parri ha poi rilevato che in un censimento da lui fatto eseguire nel 1944, risultò che il 60 per cento dei partigiani apparteneva alle «brigate Garibaldi», non tutte composte da comunisti, ma promosse dal partito comunista sotto il comando diretto di Longo. L'altra metà era composta da brigate «Giustizia e Libertà» del partito d'Azione, da formazioni autonome, in parte attinte al partito liberale, da brigate democristiane, matteottiane e repubblicane.

L'on. Parri ha concluso augurandosi che l'Anpi riesca a darsi un'autodisciplina che impedisca l'eccesso di manifestazioni e l'ostentazione di divise; ed egli ha riconosciuto che specie in alcune zone tali manifestazioni «presentano una situazione potenziale di minaccia che può dare qualche preoccupazione».

I liberali affermano che l'Anpi, come tutte le altre formazioni militari, deve essere definitivamente smobilitata, altrimenti anche tutte le altre formazioni militari, di ogni arma e specialità, avrebbero il diritto e la pretesa che «Longo rivendica per i suoi soldi».

Longo ha convocato i comandanti del Corpo Volontari della Libertà ed oggi terrà una conferenza-stampa. Gli viene attribuito il proposito di mobilitare i partigiani che, in alcune regioni del Nord, assorbono già in agitazione. Tuttavia il comunicato del Governo non parla affatto di sciogliere l'associazione dei partigiani, ma soltanto di impedire ad ogni organizzazione di tipo militare di svolgere attività politica. E questo, secondo il Governo, dovrebbe rassicurare.

Norma Shearer fotografata a Saint Moritz.

Partigiani in azione a 100 km. da Atene

In America si prospettano due tipi di aiuti alla Grecia

Atene, venerdì sera.

Un importante gruppo di partigiani provenienti dalla regione del Parnaso è riuscito ad attraversare l'Elikon ed ha raggiunto il monte Kithairon, ad un centinaio di chilometri da Atene.

L'attività dei guerriglieri, facendosi sempre più intensa, procura difficoltà al governo di Atene non solo direttamente, cioè impegnando truppe combattenti, ma anche in modo indiretto, col richiedere somme sempre maggiori di denaro per la lotta e col creare preoccupazioni per i profughi delle regioni di combattimento. Conosci di questa situazione sono perfino gli americani. Un loro portavoce ufficiale ha affermato oggi a Washington che occorrerà dare alla Grecia due generi di aiuti: uno per le spese militari consistenti in 200 milioni di dollari, ed uno più propriamente economico, che dovrebbe inquadrarsi nel piano Marshall. Sotto quest'ultimo aspetto potrebbero essere presi i provvedimenti a favore dei profughi dai territori greci del nord.

«Il Dipartimento di Stato, ha aggiunto infine l'informatore, sarebbe del parere che la missione degli Stati Uniti dovrebbe rimanere in Grecia anche alla fine vittoriosa della guerra civile, ritenendo che il suo ritiro potrebbe avere conseguenze sfavorevoli tanto dal punto di vista interno di incoraggiamento ai guerriglieri, quanto da quello esterno. La URSS ed i suoi satelliti sarebbero cioè indotti a riconoscere il governo di Markos, cosa agli Stati Uniti».

NELL'IMMINENZA DEL PROCESSO

Un altro generale si è ucciso in carcere

Il comandante tedesco d'aviazione von Stulpnagel trovato impiccato stamane nella cella

Parigi, venerdì sera.

Il generale d'aviazione Otto Von Stülpnagel si è ucciso, impiccandosi nella cella del carcere militare di Cherche Midi. Egli è stato trovato inanimato questa notte alle 2.

Otto von Stülpnagel ha l'ufficio organizzazione del Ministero della Guerra. Nel febbraio del 1930, tenente colonnello, otteneva il comando del 5° Reggimento Fanteria; nel dicembre del 1932, colonnello, veniva nominato capo di una sezione del Ministero della Guerra; nel 1935 era maggior generale e comandante della XXX Divisione; nel 1937, tenente generale. Il 4 febbraio del 1938 seguiva la nomina a Quartiermastro generale dello S. M. e in tale qualità fece parte del seguito del führer in occasione del viaggio in Italia, avvenuto nel maggio del 1938, per ricambiare la visita fatta dal duce in Germania nell'autunno del 1937.

Dopo l'armistizio franco-tedesco del 25 giugno 1940, il Führer designò Wiesbaden a sede delle ulteriori trattative, nominando Stülpnagel, che nell'aprile del '39 era stato promosso generale di fanteria, presidente della Commissione per l'armistizio. Iniziata poi la campagna di Russia, von Stülpnagel ebbe il comando di un'armata che partecipò alla battaglia nella zona a est di Kieff, ottenendo la nomina a cavaliere dell'ordine della Croce di Ferro. Con altri alti ufficiali egli era in attesa di essere giudicato dalla Corte militare come criminale di guerra.

Il generale von Stulpnagel

Salta in aria a Gardolo

un reparto della "Cagroni,,

Trento, 6 febbraio.

Un reparto delle stabilimento «Cagroni» di Gardolo è saltato ieri in aria in seguito allo scoppio di un gascogeno che ha causato la morte di un operaio e danni ingentissimi allo stabilimento. Un'altissima fiammata si è levata improvvisamente al centro della fabbrica e una forte detonazione ha fatto crollare i muri laterali mentre si sviluppava un principio di incendio.

Fortunatamente in quel momento i reparti non erano in piena efficienza, altrimenti le vittime sarebbero state purtroppo numerose. Sei operai che si trovavano nel reparto, ma in un punto abbastanza distante dal luogo dello scoppio, sono stati gettati a terra dalla violenza dell'esplosione. Uno di essi, il capo turno Remo Postal, di anni 34, proiettato con grande violenza contro una parete, ha riportato la frattura del cranio rimanendo ucciso sul colpo.

Tutto si può attendere dal Maestro Ghedini

Anche una musica più consolante

Stasera, a Torino, al Conservatorio, una novità di Ghedini: tre canzoni strumentali per orchestra; grande è l'attesa nel mondo musicale. Fra pochi giorni, dello stesso autore, un'opera alla Scala: *La Baccante*. La fama del compositore è nata tardi; ora, rapidamente, si estende in tutti i centri europei. Fu profeta De Sabata quando gli disse: «Da te possiamo attenderci tutto».

Ghedini è un uomo semplice e bonario (un tipo bonario?), talvolta le sue frasi diventano fredde, argute, taglienti. Porta il baffo, non sappiamo se per simpatia verso Nenni o per Einaudi perchè sulle sue opinioni politiche noe si pronuncia: «mi intendo solo di musica, il resto non m'interessa». In politica Ghedini non è incauto.

Alla vigilia della nuova prova, e l'attende con ansia, lo abbiamo incontrato nel suo studio situato sulla collina: un tavolo e un Bechstein. Il Bechstein è accordato. «Maggio così, afferma, lo strumento perfetto distrae l'invenzione». Per la stessa ragioni preferisce lavorare in ambienti squallidi, in treno, in strada e sogna sulle monacali. Forse il maestro si è soltanto rassegnato a queste dure condizioni di vita; se la fama è vicina, la ricchezza, anche il solo benessere, sono ancora lontani.

Gli abbiamo chiesto delle sue simpatie musicali: «Ho un grande amore per Monteverdi e gli altri autori dell'epoca». Ghedini passa molte ore in compagnia di Monteverdi; a Venezia si ferma a guardare il fumo uscire da un camino che fu suo. Degli autori contemporanei dice: «Ho molta simpatia per Dallapiccola e Petrassi ma il loro mondo mi è lontano; a Malipiero mi uniscono gli stessi amori cinquecenteschi». Apprezza anche il jazz, specie gli spirituals songs e Gershwin.

— Come nasce in lei l'ispirazione?

— Stabilito un tema, lo svolgo nei momenti di felicità creativa. Spesso ne risulta qualcosa di diverso dal previsto. Come le Tre canzoni. Devevano essere lavoro balletti per la coreografia del mimo Milloss. Ora pare che non servano più a tale scopo.

— Ha fiducia nel successo della Baccante?

— Ho molto sofferto quest'opera, difficile per l'azione inconsueta, i personaggi complessi. Per l'ultima scena mi sono ispirato al Cristo maledicente della Sistina. Adesso fatica e creatura mi sono lontane. La mia arte si evolve, cerco per altre strade la mia musica.

Una musica più consolante per i suoi inquieti?

Il maestro Ghedini

J. b.

I socialisti francesi si ribellano a Mayer

Dal nostro corrispondente

Parigi, venerdì sera.

L'offensiva socialista contro il ministro René Mayer e la sua politica finanziaria continua. I socialisti, che sono nel governo non rappresentano più l'opinione del loro partito, il cui direttorio nazionale ha chiesto che essi si ritirino. Tale punto di vista sarebbe anche appoggiato da molti deputati, i quali sono ritornati assai preoccupati dal recente viaggio nelle rispettive circoscrizioni elettorali, dove hanno potuto constatare il malcontento delle popolazioni.

Il «Populaire», organo ufficiale del Partito Socialista, non cessa di criticare severamente certi provvedimenti governativi. Anche stamane esso chiede la liberazione dei rappresentanti del Vietnan a Parigi, arrestato giorni fa, e impegna a fondo la battaglia contro il liberismo, che — secondo i socialisti — ha fatto rialzare i prezzi dei generi alimentari, e giudica insufficiente per la lotta contro l'inflazione il ritiro dalla circolazione dei biglietti da cinquemila.

Sembra che dopo un esame della varie questioni, il direttorio socialista sia giunto alla conclusione che è meglio una crisi ministeriale piuttosto che continuare una politica non conforme alle aspirazioni dei militanti della base. La convocazione di un congresso straordinario del partito socialista è stata pertanto decisa, ma la data non è ancora fissata.

Domani dovrà avere luogo un Consiglio dei Ministri. Si prevede già che, oltre a qualche divergenza sulla riapertura della frontiera franco-spagnola, una viva battaglia opporrà i socialisti ai loro colleghi sul «sfruttamento» del Governatore dell'Algeria, Chataigneau, al quale si oppongono più amici di Blum. La questione che si cercò di risolvere inutilmente giorni fa e fu lasciata in sospeso fa pesare una grave incognita sulla risposta di domani. I ministri socialisti dovranno ricorrere a tutta la loro abilità per non trasgredire agli ordini della direzione del partito e per non compromettere la stabilità ministeriale.

Ma certi esercizi di equilibrio non possono ripetersi ogni settimana. A forza di voler ballare su una corda tesa fra i dirigisti e i liberisti, il Governo finirà prima o poi col cadere a terra.

L. Mannucci

I maratoneti dello sci a St. Moritz

Due svedesi in testa al 25° chilometro

Nostro servizio particolare

St. Moritz, venerdì sera.

Pochi appassionati, e tra questi per la maggior parte svedesi, si sono trovati presenti stamane al Salet alla partenza della gara sciistica dei 50 chilometri.

I maratoneti dello sci, nonostante che la distanza da percorrere sia assai lunga, si buttano subito decisamente nella lotta tanto che i primi 6 chilometri sono percorsi dai migliori nel notevole tempo di 24 minuti. A questo punto i primi sono gli svedesi: guida la galoppata Eriksson in 24' e 20", seguito a pochi secondi da Toernquist e Karlsson. Toernquist accelera poi l'andatura passando in testa all'11.o chilometro col tempo di 45'40", seguito dal connazionale Herdin a 28 secondi. L'italiano Cristiano Rodeghiero, primo dei nostri, ha il tempo di 51'24".

La solitaria lotta si mantiene sempre viva. Gli svedesi non rinunciano al loro primato e al sedicesimo chilometro sono sempre nettamente in testa. Ecco i tempi cronometrati a quasto punto: 1.o Eriksson (Svezia) 69'45"; 2.o Karlsson (Svezia) 70'20"; 3.o Toernquist (Svezia) 70'51"; 4.o Herrdin (Svezia) 72'15"; 5.o Vanninen (Finlandia) 72' e 45"; 6.o Cachid (Svizzera).

Al 25.o chilometro le posizioni sono cambiate di poco; il finlandese Vanninen ed il norvegese Vangen hanno raggiunto la pattuglia svedese, ma due svedesi sono ancora in testa: Eriksson col tempo di ore 1.48'48" e Karlsson con ore 1 49'49". Seguono Vanninen (1.52'37"), Thorleif Vangen (1.53'25"), Toernquist (1.55' 4"), Herrdin (1.57'7").

Ne 1 «granfondisti» continua nella loro sapra fatica. 3000 appassionati affollano lo stadio del ghiaccio per assistere all'altra partita fra Canadà e Cecoslovacchia, vale a dire fra due delle squadre più quotate per la vittoria nel torneo olimpico di hockey. Dopo due tempi combattutissimi, le squadre sono scese alla pari: 0-0.

m.

Addormentati col gas e derubati in albergo

Vittime: un deputato, un barone e due cinesati

Napoli, venerdì sera.

Un furto compiuto con estrema audacia e destrezza è stato consumato all'Albergo Oriente in quattro stanze diverse. Il ladro ha prima addormentato con il gas nel sonno le sue vittime che sono un deputato saragattiano, l'on. Luigi Grignoli, di Milano, venuto nella nostra città per il congresso del P.S.L.I., il barone Giacomo Di Castromovo, il direttore di produzione di una casa cinematografica sig. Nino Crisman che si trova a Napoli perchè la San Giorgio Film sta qui girando «Contrabbandieri del mare» e l'operatore cinematografico Cesare Agazzi. Complessivamente il «colpo» ha fruttato al ladro circa mezzo milione in contanti e due orologi d'oro.

«Farai la stessa fine del generale Coop»

Singolare minaccia al direttore di un ospedale militare di Roma

Roma, venerdì sera.

Una strana minaccia di morte è pervenuta al colonnello medico Corradino Giacobbe, direttore dell'ospedale militare del Celio. L'ignoto estensore dell'epistola informava il Giacobbe sulla sua prossima morte: «Entro il 24 aprile — diceva lo sconosciuto — morrai. Farai la stessa fine di Coop». Dall'esame della lettera è risultato in modo inequivocabile che chi l'ha scritta è un pazzo o un esaltato.

CRONACA CITTADINA

CONTRO IL GRAVAME FISCALE

8000 ambulanti iniziano un'agitazione

Colpiti da rigorosi accertamenti della Tributaria restituiscono in media centoventi licenze d'esercizio al mese

Nella vertenza che perdura tra commercianti e Intendenza di Finanza — vertenza che aprì un'eco rumorosa nell'assemblea di domenica prossima — si inseriscono ora anche i venditori ambulanti. Sono ottomila in Torino: senza dubbio molti.

Protestano contro l'applicazione dell'art. 13 della Legge 24 giugno 1946, con la quale si vieta il rimborso della licenza a quanti non hanno totalmente soddisfatto i doveri verso il fisco.

Un altro motivo di malcontento è dato dal recente decreto legislativo che aumenta l'aliquota dell'imposta su alcuni generi. Invece del 4 %, ad esempio, si dovrà versare al fisco il 5 % per i prodotti della pesca e addirittura l'8 % per i fiori.

Inoltre da poco tempo si sono iniziati da parte del nucleo tributario gli accertamenti diretti per stabilire l'effettivo giro d'affari dei singoli ambulanti e determinare così l'imponibile agli effetti dell'imposta entrata. La nuova cifra fissata inutilmente dai funzionari — dicono gli interessati — è molto elevata e in netto contrasto con quanto era stato concordato di recente fra il Sindacato e l'Intendenza di Finanza. Nel compromesso si era allora riconosciuto da ambe le parti che l'imponibile per un ambulante sarebbe oscillato fra duecento mila lire e il milione: imposta da pagare fra le 6 mila e le 40 mila lire all'anno.

Contro il Municipio gli ambulanti lanciano altri strali. Coloro che tengono posti fissi nei mercati coperti affermano che 700 lire mensili per ogni metro quadrato di area occupata è una somma troppo alta per i loro guadagni: vogliono pagare solo 350 lire. Attualmente per un banco sul mercato pubblico il Comune richiede affitti dalle 4 alle 18 mila lire.

Le rivendicazioni dei commercianti sono note: riduzione dell'aliquota di imposta entrata e più equa valutazione degli imponibili. Sarebbe logico che, data la natura delle proteste, le due categorie si trovassero solidali nell'azione contro l'Intendenza. Forse questo avverrà in un secondo tempo. Per ora si accusano reciprocamente.

I commercianti asseriscono di trovarsi in posizione di grande svantaggio rispetto agli ambulanti che assorbono loro gran parte degli affari e, per ragioni più o meno palesi, acquistano a pagar poco o nulla. «Hanno parichi irrisori, vendono quanto noi, con il vantaggio di poter spostarsi da una zona all'altra, secondo le convenienze stagionali».

Dal lato opposto gli ambulanti gridano all'ingiustizia e alla disunità: «Dobbiamo ringraziare proprio i proprietari di negozi se non riusciamo a ottenere dalla Finanza un miglior trattamento e comprensione. Le agevolazioni fiscali di cui godiamo sono di tale entità che centoventi soci in media al mese, sono costretti a sospendere il loro lavoro e a restituire al Municipio le licenze di esercizio. La imposta e la tassa ci opprimono!».

Due esercizi con le polveri pronte. Ma è certo che non si scontreranno. Troveranno presto una linea d'intesa e uniranno i loro sforzi. La prima fiammata sorgerà dall'assemblea di domenica.

Duemila bimbi delle «elementari» hanno affollato stamane le gloriose di piazza Vittorio. Il Municipio aveva assicurato loro un «giro» gratis. (Foto Molsio)

Ogni anno due banditi riscattati dall'"Annunziata,,

Antico diritto concesso ad una delle più nobili Congregazioni piemontesi - Il parere di un illustre magistrato

«L'eleggar due banditi condannati a morte od alle galere, purchè gratuiti e profittar dell'emolumento...» far liberare, cioè, due dalinquenti o tre per speciali considerazioni lo meritassero e col denaro che questi avrebbero versato in compenso fare della beneficenza, è un privilegio che da secoli vanta la Congregazione Maggiore della SS. Annunziata, detta dei nobili avvocati ecc.

Tale diritto, come attesta il documento originale, fu conferito con patenti di Vittorio Amedeo II, il venti di marzo del 1681, ed *oggi, a quasi tre secoli di distanza, questo antico sodalizio torinese, dai fini religiosi ed assistenziali vorrebbe, se non rivendicarlo, per lo meno valorizzarlo. Il primo Presidente della Corte d'Appello di Torino, Sec. Peretti-Griva, congregato onorario di diritto, interrogato ufficiosamente in merito, ha espresso il parere che la Congregazione composta in massima parte di magistrati ed avvocati, potrebbe esser chiamata — non potendo più valersi del diritto di proclamare — a dare il suo giudizio sulle domande di grazia presentate da condannati nella sua giurisdizione. Il Capo dello Stato, unica autorità che oggi ha il potere di concedere la grazia e commutare le condanne, potrebbe prendere in considerazione il giudizio espresso da un ente i cui membri danno garanzia di competenza e avvedutezza.*

La Congregazione della SS. Annunziata, le cui origini risalgono al 1450, quando il medico Beltramino Uberti con altri amici fondava l'ospitale del Santo Rosario nella chiesa di San Domenico, assumeva tale denominazione nel 1563 con lo scopo di opporsi alla propaganda luterana e di fare beneficenza. Trasferitasi, per l'interessamento del Beato Sebastiano Valfrè, nell'attuale sede di via Stampatori, raccoglie fra i suoi congregati i più noti nomi della nobiltà e della borghesia torinesi. Agli avvocati facenti parte della congregazione venne concesso il diritto in infinitum al titolo di nobile, come attestano documenti originali conservati negli archivi dell'Ordine degli avvocati.

Compito principale del sodalizio era la beneficenza che esplicava soccorrendo gli infermi, visitando i carcerati ed inviando ogni anno [illegible] di indigenti a fare gli esercizi spirituali, una specie delle nostre attuali colonie estive.

Ora questa Congregazione, che tanta parte ebbe per secoli nella vita di Torino, come attestano le frequenti citazioni del Theasaro e del Claretta nei loro volumi, sta restaurando i propri locali e presto riprenderà la sua attività, interrotta dalla guerra.

Operaio stritolato da una macchina utensile

Un'orribile disgrazia è accaduta stamane nelle officine Riva, di via Ellero 30. Un giovane di 26 anni — Cesare Carta, abitante a Rivoli, in piazza Castello — è stato preso negli ingranaggi di una macchina che gli ha schiacciato il torace e fratturato il femore. Accorsa sul posto un'autoambulanza della Croce Rossa, il poveretto è stato trasportato all'ospedale di San Vito. La sua condizioni sono assai gravi.

Nello stabilimento si era appena iniziato il lavoro e tutto procedeva con l'ordine e la regolarità di ogni giorno, quando improvvisamente un grido acuto, straziante, prolungato attraversò l'aria. Operai e operaie rimasero un istante attoniti. Poi qualcuno, più pronto al reso conto della sciagura, e le macchine vennero fermate. Successe un silenzio di tomba, interrotto solo dal gemito del disgraziato.

Venne tolto dagli ingranaggi della macchina e nell'ufficio gli furono apprestati i primi soccorsi. Ora è all'ospedale San Vito, sospeso tra la vita e la morte.

Disperata per una delusione d'amore

"Troverete il mio cadavere al passaggio a livello della morte,,

Il passaggio dalla morte al km. 7 della ferrovia Torino-Milano continua ad affascinare, con la sua tragica celebrità, i disperati decisi a togliersi la vita. Per poco quei binari, già bagnati da tanto sangue umano, non hanno avuto la diciassettesima vittima. Si tratta di una ragazza allontanatasi da casa nel pomeriggio, dopo aver lasciato un biglietto nel quale era scritto: «Quando leggerete queste righe, io sarò già al "chilometro sette". La vita non è degna di essere vissuta. Mi dispiace per voi e per il giovane che non mi volete lasciar sposare».

Il biglietto fu trovato dalla cameriera nella camera della ragazza, Rosella P., diciottenne, figlia di un negoziante che risiede in val San Martino.

La povera donna non appena lesse le poche parole, corse fuori dalla camera, atterrita; agitando in mano la lettera si precipitò nell'esercizio del padre della ragazza e gli diede la tragica notizia.

Egli si alzò di scatto, accese in garage, saltò sulla macchina e si slanciò a tutta velocità, diretto verso Madonna di Campagna. Quando giunse al chilometro 7, non vide nessuno. Erano le 17. Costeggiò tratto della ferrovia. Quando la tensione nervosa era giunta al massimo ed era ormai deciso a chiudere, l'intervento della Celere, accorsa tra la folla, una figura femminile, alta e slanciata.

Le si avvicinò. La ragazza bionda, carina, non ricordava il padre, e senza neppure voltarsi, continuò a camminare. L'uomo in due balzi, afferrò alle spalle la giovane e le calò con un poderoso schiaffo. Essa vacillò. Il padre le somministrò una buona dose di scapaccioni.

Ieri Rosella è partita per Sorrento dove risiedono alcuni parenti. I genitori sperano di riconciliarla con la vita.

Giovedì in Piazza Castello
Pubblica manifestazione delle persone di servizio

Il personale di servizio di case private, dopo i molti convegni alla Camera del Lavoro per esaminare i problemi della categoria, si sono decisi a promuovere una manifestazione di protesta. Giovedì prossimo, alle 16,30, un migliaio di domestiche si raccoglieranno dinanzi alla sede di corso Galileo Ferraris e di qui inizieranno la dimostrazione. Il corteo si recherà in piazza Castello per sollecitare l'intervento del Prefetto nella vertenza attualmente in corso per la causa salariale.

Tensione di animi al processo Serra

Un teste accusa il figlio del questore

Il processo per l'omicidio del questore Serra va svolgendosi in un'atmosfera sempre più arroventata a causa degli interventi continui degli avvocati delle due parti civili, vivacissimi, come già rilevammo, nelle precedenti udienze, hanno assunto stamane addirittura il carattere di scontri.

A originarli sono le deposizioni di alcuni testi che, se da un lato hanno scarso valore in quanto riportano voci incontrollate e non dati di fatto, dall'altro suscitano e rafforzano — proprio per questo motivo — nei patroni di parte civile il dubbio che esista una mezza mai tentare di incriminare il figlio del questore.

Il teste Ludovico Kratsch aveva ieri riferito che il figlio del comm. Serra era stato per tre mesi prigioniero dei partigiani perchè appartenente alla g. n. r.; tali accuse egli aveva appreso dall'avv. Sandro Bachi. Stamane Giuseppe Mathis e Vittorio Viglieni hanno invece affermato che dall'8 settembre 1943 Augusto Serra fu nel loro studio di avvocati e non fu mai assente per un periodo di alcuni mesi, il brigadiere di P. S. De Palma, dichiara che il figlio del questore fu in una brigata «Matteotti» cittadina.

Carlo Schindler, commissario di guerra della Divisione «Monterosa», narra che giorni or sono il Kratsch, incontratolo, gli disse: «Ho saputo che per due mesi il Serra fu tuo prigioniero». Il teste rispose che non ricordava. Si recò allora necessario un confronto per appurare la verità. La P. C. sostiene che vi è un tentativo di pressione sui testimoni; la difesa insorge e l'avv. Soliva, per troncare la discussioni, dice al teste: «E' meglio per lui che se ne vada». La frase è accolta dall'avv. Chiusvelot come un insulto al tribunale; vi è uno scambio di parole grosse e il Presidente sospende l'udienza. Il processo riprende oggi.

La festa dei giornalisti
Stanotte al Vaglione

Fu nel febbraio del 1848 che Cavour prese l'abitudine di andare a sedersi in quella sala interna del «Cambio» per occhieggiare e spettegolare l'orvietto. Ora sul divano del Conte pendono un nastro tricolore ed una targa, a memoria d'allora; ma fra poco Cavour tornerà a sedersi al suo posto preferito. Durante il vaglione dei giornalisti, al Carignano, verrà ripetuto il passaggio fra il teatro ed il ristorante vicino, al che i vari Cavour, Balbo e D'Azeglio e la folla dei partecipanti possano ritrovarsi in antiche usanze.

I pittori Michieletti, Borsetti e Trifogli hanno ormai ultimato gli scenari ed il Carignano ha ravvivato il suo abito di gala.

La cualsiasi di premi verranno sorteggiati stanotte, al ballo dalle orchestre di Pippo Barzizza e di Peppo Molotta, che la RAI ha offerto gratuitamente. Inoltre durante il veglione verrà assegnato il premio giornalistico nazionale «Cervicia».

SPETTACOLI

Un ranch sulla coscienza

(Notte senza fine, di R. Wash)

Un ranch ritorna insistente nei sogni del giovane Jeb, un orfano che Medora Calhun, proprietaria di una fattoria del New Mexico, ha raccolto e allevato insieme coi suoi figli, la graziosa Thorney di cui Jeb è innamorato, e Adam che non può soffrire l'intruso. Jeb sorrebbe che colei che gli fa da madre gli dedicasse il sogno dei ranch, lo aiutasse a ritrovare il passato. Ma Medora da quest'orecchio non ci sente: il passato, ella dice, è passato che te ne faresti? Io ti frigge! Pure si sente che non è tranquilla e che qual ranch sia anche a lei sulla coscienza. E infatti vi abitava l'uomo da cui ella aveva avuto il piccolo Jeb, e che poi suo cognato, per vendicare l'onore della famiglia, barbaramente uccise sotto gli occhi del bambino. Il disagio di Jeb continua e cresce nel rissa con Adam e lascia la fattoria. Adam lo appoggia per freddarlo, e Jeb gli risponde e lo uccide. Quest'uccisione, cui ne seguo un'altra, è sempre per Isabella dilesa, cambia l'amore di Thorney per Jeb, in odio, e la ragazza risolve di vendicare la morte del fratello uccidendo Jeb, e lo vorrà uccidere, con raffinata crudeltà, dopo averlo sposato, la prima notte di nozze, proprio sul tamburo. Il sublime Jeb, che ha capito tutto, non batte ciglio procura alla crudele sposina una ricchissima carica, e la presenta il peso. Thorney, che ha fatto i conti senza l'oste — l'amore — sbaglia la mira e bacia e stringe di Medora, appostato di fuori coi suoi sicari, interrompe la festa, e il nostro eroe morirebbe impiccato se Medora stessa, con un'agilità fuchsia che uccide il malvagio, non lo salvasse. Gli da poi, e lascia che gli dimo, quello tanto da lui bramato spiegazioni circa il suo passato; anche nessuno è più felice del nostro giovanotto. Ma se n'è ridotto, a tante complicazioni, tante delle da far scattare tutte la una volta, succiono in poco al film, soprattutto nell'ultima parte, dove è costretto a ricorrere per scaricare le sue romanzesche premesse. Per altro, ha lunghi tratti, in cui corre liscio e ben ritmato, un poco alla maniera del vecchio di Ford con belle dosate sospensioni e lenti strappi accorati. Robert Mitchum è il protagonista. Jane un po' freddo e inespressivo; Teresa Wright e Judith Anderson, gli altri interpreti.

l. p.

EDEN DANZE
Stasera, Venerdì ohio
con numeri di varietà
Sabato VEGLIONISSIMO
di CARNEVALE
Ricchi cotillons e premi
Buffet freddo - Telef. 52-470

Sabato 7 Fantasioso
Festone di Carnevale allo
SMERALDO CLUB DANZE
Novità - Ricchi premi
Cotillons - Sorprese
Prenot. 689-400 - Via Golito 6
Ingresso [illegible] L. 400

BILLY CLUB
da questa sera
la «vedette» indiscussa
ODETTE RAYA

ROTONDA DANZE MODA
Sabato 7 febbraio
Veglionissimo
Ricchi premi offerti dalla
Ditta DAMA di Torino.
Prenotarsi al 50-250

ASTOR
OGGI
Fiamme a S. Francisco
con
JOHN WAYNE
ANN DVORAK

DORIA
Il più comico film dell'annata
I DUE ORFANELLI
con
TOTO'
e G. CAMPANINI

CINE TORINO
GARY COOPER
e LORETTA YOUNG
nel loro soggetto
più piccolissimo
IL MAGNIFICO AVVENTURIERO
Platea L. 80 - Poltrone L. 120

Cine Teatro TITANIA
Da sabato 7 ripresa
dei grandiosi successi di
VARIETA
Sullo schermo:
«L'ombra del passato»
Locale riscaldato

CINEMA TEATRO SANFELICE
Via Giusti 8
Lunedì 9 Inaugurazione
Un grande film! Paramount

VECCHIE DI CARNEVALE
Tutta Torino da Cassolino domani sera, dalle 21,30 alle 5, coi più grande e complesso della città. Maestro Erbo Cahfora e la sua Orchestra «S'ala d'Oro»; canterà E. Petrone e S. Accardo.
Cotillons, premi, sorprese. Prenotazioni presso la cassa della Sala Danze Castellino.
Questa sera ore 21
SERATA MASSAGLIA
specialista calzature per signore

BORSA

Il mercato è oggi pressochè inattivo e tarda a delinearsi una qualche tendenza. A metà Borsa il mercato diviene più pesante e il listino è compilato senza alcuna scossa e con scambi limitati ma su basi leggermente arretrate dalla chiusura di ieri. Ticoli di Stato sostenuti, con particolare fermezza per le Redimibili e i Redimibili. Dopo Borsa azionario più pesante.

Diritti: Fiat 179, Savigliano 53.

Prezzi informativi delle valute: Sterlina oro 0000-0100; Marengo 6793-6795; Sterlina unitaria 1800; Dollaro carta 650-665; Franco svizzero 145-146; Franco francese 178-181

Cambi ufficiali per l'esportazione: Londra 1825; New York 373,50-373,90; Svizzera 141

Titoli	$	£	Titoli	$	£
Rend. 3%	68 —	68 —	Fiat	324 50	325 50
Rend. 5%	82 25	82 —	Fonsia	62 —	57 —
3 % c.	82 50	82 25	Largi	192 —	190 —
Rend. 5%	85 —	86 50	Vebbia	343 —	338 —
5 % c.	98 —	98 75	Mont	305 —	302 —
Rend. 3%	87 70	87 75	Mone.	1290	1285
3 % c.	87 65	87 60	Ansaldo	600 —	600 —
Rend. 3%	89 20	89 75	Ilva	185 —	190 —
3 % c.	89 80	89 75	Ansaldo	225 —	230 —
Rend. 3%	89 50	89 20	Pirelli	3825	3835
3 % c.	88 50	89 —	Cir	2900	2900
3 3/4	81 —	81 30	Cotonif.	605 —	605 —
3 % c.	81 —	81 20	Cucirini	1360	1360
Rend. 49	99 10	99 10	Cucirini	202 —	199 —
5 % c.	99 20	99 10	Cucirini	1010	1010
5 % c.	99 —	99 125	Snia Vis.	1005	1007
5 %	99 20	99 20	Snia Vis.	1010	980 —
5 % c.	92 50	92 75	Linificio	492 —	492 —
Rend. 3%	99 70	99 80	Cart. It.	3005	2980
3 % c.	98 80	98 60	Burgo	3225	3175
Per. 3%	300 —	302 —	Fornit.	2650	2700
Bl. 4½	455 —	473 —	Toro P.	990 —	900 —
Edil 4½	497 —	497 —	M. A. I.	9500	9500
Credit	660 —	680 —	Stella	90 —	85 —
Imi 4½	700 —	700 —	Valdar	2250	2250
Tor. 4½	415 —	417 —	Mar. S.	510 —	520 —
5% '37	315 —	315 —	Safib	700 —	720 —
5% '37	315 —	315 —	Lanif.	50 —	75 —
R. Prov.	440 —	440 —	Fornit.	400 —	400 —
5 %	444 —	446 —	Stars	430 —	425 —
3,5%	370 —	372 —	Wat.	840 —	852 —
Mil. 5%	464 —	464 —	Pirelli	980 —	985 —
5 %	650 —	650 —	Gilard	320 —	320 —
Nord 5%	802 —	800 —	Frigo	225 —	230 —
Fiat 5	800 —	800 —	Safib	975 —	970 —
A. Gen.	12.400	13.275	Lig. gas	580 —	570 —
Mont.	2430	2400	Edison	5850	5850
Meri	1305	1790	Terni	4950	4950
Tor. N	110 —	107 —	Selm	1500	1500
Italgas	79 75	79 75	Fiat	770 —	775 —
Elg	850 —	830 —	Lanz.	2150	2130
Terni	290 —	296 —	Amiat	1890	1950
P. O. R.	229 50	225 —	Aq. P.	1008	1010
Lion.	1280 —	1270 —	Fiorio	680 —	680 —
Mot.	2420	2400	Rad. S.	2500	2500
Bene	650 —	650 —	Alba	3600	3600
Mont.	640 —	640 —	Mont.	3375	3375

MILANO, 6. — Assicurazioni generali 12.285; Fibre tessili 9515; Snia Viscosa 8565; Finsider 810; Montecatini 305; Ansaldo 290; Isotta 40; Fiat 815; Nebbiolo 340; Edison 1800; Elp 805; Terni 305; Unes 970; Romana zuccheri 1000; Anic 1360; Saffa 900; Italgas 80,75; Rumianca 197; Burgo 3200; Pirelli Italiana 1830; Pirelli & C. 9565.

Bollettino meteorologico

TEMPERATURA: Massima 10,2; minima —0,9; ore 8 di stamane 1; umidità 64%. **Previsione:** Annuvolamenti in aumento sul Piemonte settentrionale, specie sulla zona collinare, in prevalenza poco nuvoloso altrove. Venti deboli

TEATRI E RITROVI

Fortina: Riv. Nino Ra. ore 16.30-21

Cambiale: 17 e 21 Orch. Scala d'Oro. Direz. Mo Canfora. Cantano E. Petrone, S. Accardi.

Club La Florida p. Solferino, tel. 561-350. Maticdes Danz. 17-19-21. Serale. Pernigotti.

Smeraldo Danze; prenot. 689-470, via Golito 6. Trattenim. 17 e ore 21: serata chic Carnevale. Cotillons premi sorprese. Prezzi normali

Dancing Bar Augustus. Locale notturno. Arte varia Mo Ortino.

Eden Danze Inverno. p. Statuto e Beccaria. Tel. 65-670. Ore 21. Domani Veglionissimo Carnevale.

Gay: 2 Orch. Dixieland Silvestro. Quart. Clerici. Solista Di Cunzo. Extras. mod. Berretta C. Fontana.

Silly Club p. C. Felice, 4. 40-Cun. Danze extras. Orch. Quinti. Allegro

La Perrogrul via Golito 15. 1. 63059 Danze. Attrazione. Orch. Marchetti

Principe Danze: 21 Orch. Moreno E. Cantarino. Cine premi telefilm.

Miramar Danze Moderne: Ore 15: Orchestra Busca.

Club Maganta 11: Domani Veglionissimo e Sa-mani sempre-gaia» con Gianduja e i 36 segni. Orch. Sereni con i suoi saxofoni.

Ritrovo Danze; v. G. Medici 11: ore 21 Baccarin, Audenino, Villa. Domani grande Veglione.

La Bersaglia: Domani ore 21 Veglionissimo di Carnevale.

Augustea: Orch. Cassera 17 e 21. Settebelli; Tocata notturno.

Edenia Danze: Dopolavoro.

Riaperture Sala Invernale
ALHAMBRA DANZE
Via Nizza 60 - Tel. 62-755
Sabato 7 corrente Inaugurazione
dalle ore 21 alle 24
Martedì giovedì sabato ore 21
Domenica ore 16 e 21 danze

SALA DANZE TABU'
Via Bogino 17 - Sabato 7 febbraio
«Grande Veglia Rossa»
Cotillons - Arte Varia - Concorso a premio. A tutti i presenti uno squisito omaggio della Ditta «Bianco Liquori». Prenotazioni al 50-041. Ingressi: Cav. L. 400; Dame L. 250.

SPORT

Alessandria-Sampdoria si recuperà entro il 28 corr.

Milano, venerdì sera.

E giunta alla Lega il rapporto dell'arbitro sulla partita Alessandria-Sampdoria, interrotta per il fango. Il ricupero dovrà avvenire entro i quindici giorni successivi alla ripulsa, che grande sia della sospensione dell'incontro, e siccome tale ripulsa si terrà mercoledì prossimo, la partita Alessandria-Sampdoria sarà giocata di giovedì entro il 28 corr.

CINEMATOGRAFI

Ambrosio: «Allegri naviganti» con Gianni e Pinotto; Powell-Dodd.

Astor: «Fiamme a San Francisco» con John Wayne e Ann Dvorak.

Corso: «Notte senza fine» con Teresa Wright e Robert Mitchum.

Doria: «I due orfanelli» con Totò e Carlo Campanini.

Ideal: «Joe il pilota» con Spencer Tracy, Irene Dunne e V. Johnson.

Nazionale: La schiava del Sudan con Maria Montez e J. Hall. 50-130

Torino: «Magnifico avventuriero» Gary Cooper, Loretta Young. A 18

Cinetito: «Le strade del drago» con Hepburn e W. Huston. Ult. 21,45

Alessandra (via Sacchi 28): «Tutta una vita» con Martha Scott e William Gargan.

Lirico: «Giuseppina» con Mischa Auer, Marika Rokk. Ult. 21,45

Hollywood: «Le strade del drago» Hepburn e W. Huston. Ult. 21,45

Principe: Narciso nero con Maria Montez, Sabu, Biscald. Ultimo 22.

Algfi: La dalia azzurra. A. Ladd.

Reginal: Parata di primavera. Van Aalt: «Filo del rasoio». T. Power.

P. Nuova Cavaliere cieli fantasma

Olimpia: «Fuggiasco», J. Mason.

Fori: «Fatalità» Nazzari-Girotti.

Romano: La dalia azzurra. Ladd.

Lumarmora (v. Cernaia 14, ingresso v. S. Dalmazzo): «Il segreto di Don Giovanni» con Gino Bechi.

Sampaolina Imminente inaugurazione.

Giusti 8 tra c. Oporto «v. Cernaia

Lux: «Ho trovato una stella» con Tyrone Power e Sonia Henie.

Imperiale: «Prigionieri Satanas. V. Italiano; Strano amore M. Ivers.

Vinzaglio: «Gilda» Rita Hayworth.

Esperia: «Selvaggio bianco». Colori

"Ho sempre avuto fiducia in lui!,,

Derubato di tre milioni chiede pietà per il ladro

Ladri di biciclette malmenati dalla folla

Da tempo agenti della Squadra Mobile avevano notato un individuo, sinistro frequentatore di mercati che, aggirandosi con una grossa borsa sotto braccio, cercava di vendere della merce.

Insospettiti, gli agenti lo pedinavano e scoprivano che egli vendeva pezzi di stoffa. Si trattava di tale Mirko Morello di 43 anni, abitante in via Massena 8. Lavorava presso una ditta di corso Vittorio.

In numerosi appostamenti si constatava che il Morello usciva dal lavoro recando con sè la grossa borsa di pelle, sempre piena e rigonfia. Ieri gli agenti lo seguivano fino a casa sua, ed entravano effettuando una perquisizione. Vegita la luce ecco un nuovo e proprio magazzino di utensileria, forniture, ferri, trapani, lime, punte ad elica, pile per elettricità, cinghie di trasmissione, pezzami di piombo ed altri pezzi del genere. Il materiale sequestrato veniva riconosciuto dal proprietario della ditta, presso cui il Morello era impiegato.

Il ladro ha confessato ed è stato arrestato; da almeno un anno il Morello svolgeva una simile attività nell'interno della Città; il valore del materiale rubato è aggirato sui tre milioni di lire.

E qui si è verificato il colpo di scena. La vittima in colpito profondamente il proprietario della ditta derubata, ma in una maniera certo che nessuno si attenderebbe. Alla assicuratore che il ladro avrebbe scontato la sua colpa il dannoggiato esclamava ai funzionari con voce commossa: «Vi prego: da 18 anni il Morello è alle mie dipendenze ed io ho riposto in lui la massima fiducia. Eravamo come due soci, come due amici. Non posso rassegnarmi all'idea che debba finire in prigione. Lasciatelo in libertà!».

Echi di cronaca

VUOI VINCERE 150.000 LIRE [illegible] Domenica ultimo giorno della Fiera Enologica - nello stand del la bianca Vesure, per sole 50 lire. Il destino tiranno «Rosa» con un premio. Col numero che vi verrà regalato concorrerai ai due suddetti premi in contanti, che saranno estratti dall'Autorità e pagati nello stand della Ditta «Bianco» Liquori, l'ultimo giorno della Fiera. Non lasciarsi la golce sorte!

LINGUE TRADUZIONI. Corrispondenti, scrali, inglese, francese, tedesco, spagnuolo. Lezioni private. Chiedere «prima prestazioni. Scrivere [illegible] Po 46 - Tel. 45-886

SOMBONIERE NOZZE: Il più conveniente, il più variato e ricco assortimento. Vasi, via Accademia Scienze 1 e via Nizza 11, Torino.

Riduzioni U.N.A.L.: Lirico, Victoria, Ambrosio, Augustus, Corso, Lux Torino, Doria, Ideal, Alpi, Statuto, Excelsior, Principe, Nitlario V., Romano, Monviso, S. Paolo.

Elisea: «Musica indiavolata».

Frejus: «I forzati del mare» e Riviera. Platea L. 60.

Nuovo: Quella di cui si mormora e «Riviera Fratelli Marx» in «Accontentiamo tutti».

S. Paolo: «Mar del Caraibi». Tech.

V. Veneto: «Il passatore». Brazzi.

Corallo: «Veleno in paradiso».

Baigio: «Mille e una notte». Tech.

Cropa: «Montecassino»

Radiomi: Fra le tue braccia. Var.

Astra: «La febbre dell'oro nero».

Excelsior Addio Mr. Obipie, Carson

Star: Maschere e pugnali. Cooper.

Manzoni: «Partita d'azzardo».

Odeon: Gianni-Pinotto in società.

Titania: L'ombra del passato. Var.

Partinos: «Stanotte a ogni notte» Haywarth. Riv. Nino Ra 16.30 a 21

Adua: «Sotto il cielo delle Hawaii» e Bifolia Bixio.

Brunella: «Ombre malesi». Varietà.

Palermo: Intermezzo matrimoniale

Ducale: Jane il bandito. T. Power.

Colosseo: «Donne» Joan Crawford. Norma Shearer, Rosalind Russell.

Piemonte: Tarzan contro i mostri.

Moderno: «Mister signor Travets».

Italia: «L'inferno dell'Opare» e Gran Varietà ore 21.

Ponziò: «Madame Curie».

Gabrio: Figlio della furia. Power

Apollo: «L'ultimo pellirosa».

Sibera: «Onda insanguinata».

Lucento: «Conquistatore Messico».

Diana: Quella di cui si mormora.

Rumi: «Avventura». Garson.

CINEMATOGRAFI

GIULIO DE BENEDETTI
Condirettore responsabile

Ora i programmi della *Radio italiana* di questa sera abbiamo scelto per voi:

RETE AZZURRA - Ore 21:
CONCERTO SINFONICO
diretto da MARIO ROSSI
con la partecipazione del violinista ARTHUR GRUMIAUX
RETE ROSSA - Ore 21:
IL BILIONE
di AGE, MARCHESI e METZO

Ricordandovi di rinnovare il vostro abbonamento scaduto dal 31 dicembre 1947. Partecipate a «RADIOFORTUNA 1948» in del primo sorteggio che avrà luogo il 15 febbraio.

NON FATE ACQUISTI!
senza avere prima visitato i nuovi MAGAZZINI OVER dove potrete acquistare con pagamento rateale tutto ciò che vi necessita agli stessi prezzi come per contanti. Nessun aumento di prezzo ed avrete invece maggiori [illegible] di qualità.
TUTTO per l'ABBIGLIAMENTO - Calzature - Cucine a Fornelli (elettrici e a gas) - Radio - Fisarmoniche - Macchine da cucire e da scrivere - Biciclette e Ciclomotori - ecc. ecc.
OVER VIA RIBERI, n. 8 (a fianco della Nole) INGRESSO LIBERO - Festivi dalle 10 alle 12

Organizzazione!
Ecco quello che significa
KLM
● PUNTUALITÀ
● RAPIDITÀ
● ACCURATEZZA
● EFFICIENZA

Spedite tutto via aerea con la KLM!
Risparmierete tempo e denaro
KLM LINEE AEREE OLANDESI

Carnevale 1948
Per passare allegramente questi ultimi giorni di Carnevale ricordate il programma del
Florida Club
Via S. Teresa, 33 Telefono 551-200
Venerdì serata amour amour Pernigotti
Sabato: matinée per i piccini con «Pinocchio e Cappuccetto Rosso» e veglia alle 21 con l'esplosione del più bel sorriso
Domenica: matinée e serata chic
Lunedì: Gran ballo danzante Mascherine
Martedì: Veglia «Addio Carnevale».
LA FLORIDA CLUB

Alexandra
CINEMA - Via Sacchi, 18
OGGI
L'ARTISTI ASSOCIATI
presenta
la prima visione
TUTTA UNA VITA
con
Martha SCOTT
William GARGAN
Un affascinante romanzo umano, profondo, commovente.
TUTTA UNA VITA
Appassionante dramma di una donna pronta a tutte la rinuncie e a tutti i sacrifici
TUTTA UNA VITA
Il film che ha avuto il massimo successo in America e nel mondo.

BOLOGNA MILANO TORINO ROMA
A. BORGHI & C.
TORINO-V. CERNAIA, 16
TEL. 43-183
STUFFE - ARREDAMENTI
TAPPETI - TENDAGGI

Pellicceria **BERTACCINI**
VISITATELA - Troverete qualità, novità e prezzi
Via Mazzini 48, Tel. 80-192

TECNIGRAFI
COMPOSSI - NEODI
ESATTI - VELOCI
METRO-CALIBRI - NIVOMETRI
E. ALLEMANDO

CINEMA TEATRO
REPOSI
Via XX Settembre, 15
GRANDIOSO SUCCESSO
dello spettacolo di
VARIETA'
Sullo schermo:
IL CORRIERE DEL RE
(dal ROUGE ET NOIR di STHENDAL)
con
ROSSANO BRAZZI
IRASEMA DILIAN
MASSIMO SERATO
CARLO NINCHI
e VALENTINA CORTESE
Esclusività FINCINE

CRISTALLO
Metro Goldwyn Mayer

VOI e ROBERT MONTGOMERY
scoprirete il mistero di
Una donna nel lago
Ogni spettatore è l'interprete principale